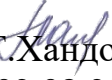

Муниципальное бюджетное дошкольное образовательное учреждение
«Центр развития ребёнка - детский сад» Муромцевского муниципального
района Омской области

УТВЕРЖДАЮ
Заведующий МБДОУ «Центр
развития ребёнка - детский
сад» Муромцевского МР
Омской области
Л.Г.  Хандогина
от 02.08.2021

АНТИКРИЗИСНЫЙ ПЛАН
действий в чрезвычайных ситуациях
для участников образовательных отношений муниципального бюджетного
дошкольного образовательного учреждения «Центр развития ребёнка -
детский сад» Муромцевского муниципального района Омской области
расположенного по адресу: Омская область, Муромцевский район,
р.п.Муромцево, ул. Советская, д. 28

Блок I. ОРГАНИЗАЦИОННЫЙ

1.1. Структура и обязанности команды безопасности

1.1.1. Состав и структура команды безопасности

Общий состав команды составляет 7 человек. Из них: 5 штатных (Ш) и 2 внештатных (ВШ) сотрудников.

Должность в составе команды безопасности	Должность (выполняемые функции) в штате образовательной организации либо стороннего учреждения	Кол-во
Руководитель	Ответственный за антитеррористическую защищенность.	1 Ш
Заместитель руководителя	Ответственный за пожарную безопасность.	1 Ш
Члены команды:		
– охрана	- сторож; - ответственный за охрану труда (воспитатель);	2 ВШ; 1 Ш;
– ответственный за медицинское обеспечение	- медсестра	1 Ш
– ответственный за психологическое обеспечение	- педагог-психолог	1Ш

1.1.2. Обязанности команды безопасности

Руководитель отвечает за планирование и порядок действий в ЧС. Руководитель является прямым начальником всего личного состава команды безопасности. Руководитель подчиняется руководителю образовательной организации, а при ЧС дополнительно – представителям служб спасения. Руководитель обязан:

- установить и поддерживать связь с органами безопасности и служб спасения;
- корректировать (по необходимости) порядок действий персонала образовательной организации в зависимости от вида чрезвычайной ситуации и сложившейся обстановки;
- организовать поддержание общественного порядка;
- координировать работу заместителя;
- взаимодействовать со СМИ;

Заместитель руководителя отвечает за взаимодействие с представителями пунктов временного размещения (ПВР), организацию деятельности членов

команды безопасности. Заместитель руководителя подчиняется руководителю команды безопасности, а в случае его отсутствия выполняет его обязанности.

Заместитель руководителя обязан:

- оповестить членов команды о ЧС (по необходимости);
- поддерживать связь с организациями, выделяющими транспорт и места временного размещения;
- руководить работой членов команды безопасности;
- регулировать выстраивать систему коммуникации;

Члены охраны отвечают за поддержание общественного порядка, организованный выход пострадавших из зоны ЧС. Члены охраны подчиняются руководителю и заместителю руководителя команды безопасности.

Члены охраны обязаны:

- обеспечивать безопасность граждан и поддержание общественного порядка в зоне ЧС;
- обеспечивать организованный выход эвакуированных и пострадавших на посадку в транспорт или к исходным пунктам маршрутов пешей эвакуации;

Ответственный за медицинское обеспечение отвечает за своевременное оказание медицинской помощи. Он подчиняется руководителю и заместителю руководителя команды безопасности.

Ответственный за медицинское обеспечение обязан:

- оказывать первую медицинскую помощь пострадавшим;
- организовать доставку тяжело пострадавших в ближайшую медицинскую организацию;

Ответственный за психологическое обеспечение отвечает за психологическое обеспечение пострадавших при ЧС. Он подчиняется руководителю и заместителю руководителя команды безопасности.

Ответственный за психологическое обеспечение обязан:

- оказывать экстренную индивидуальную и групповую психологическую помощь пострадавшим в результате ЧС, а также родственникам и близким погибших и пострадавших в ЧС;
- проводить мероприятия по реабилитации пострадавших при ЧС.

1.2. Календарный план действий персонала при различных видах чрезвычайных ситуаций

При возникновении чрезвычайной ситуации необходимо немедленно прекратить работу и строго следовать алгоритму действий в целях уменьшения последствий возникшей кризисной ситуации.

1.2.1. Вид чрезвычайной ситуации: вооруженное нападение

Признаки чрезвычайной ситуации: наличие у преступника холодного или огнестрельного оружия

Алгоритм действий:

Действие*	Время исполнения	Ответственный
Оповестить о ЧС (нажать КТС, позвонить в службу спасения по телефону 101 или 112)	Немедленно (при наличии возможности)	Первый обнаруживший ЧС
Сообщить о ЧС ответственному за антитеррористическую защищенность (тел.89136291339)		
Оценить обстановку в зоне ЧС. Доложить о ЧС по схеме оповещения и связи при ЧС (приложение № 2)	Немедленно при получении сигнала о ЧС	Ответственный за антитеррористическую защищенность
Проинформировать об опасности ЧС руководителей соседних учреждений	при получении сигнала о ЧС +10 мин.	Старший воспитатель
Обеспечить: - встречу прибывшей службы спасения и медицинской помощи; - беспрепятственный проход на территорию и в здания сотрудникам службы спасения и медицинской помощи;	По прибытию	Ответственный за антитеррористическую защищенность
Доложить представителям службы спасения обстановку	По прибытию +1 мин	Ответственный за антитеррористическую защищенность
Прекратить образовательную деятельность. Оценить обстановку. Действовать по плану «а» или «б». а) При возможности эвакуироваться: - выстроить детей в организованную группу; - взять табель учёта посещаемости детей (списки детей); - встать позади детей и покинуть помещение; - следовать по пути эвакуации, избегая места вооруженного нападения; - привести детей в ближайший ПВР (приложение 1); - передать пострадавших медикам; - провести перекличку по табелю	Немедленно при поступлении сигнала	Педагогические работники

<p>(списку);</p> <ul style="list-style-type: none"> - доложить о результатах эвакуации руководителю образовательной организации, ответственному за антитеррористическую защищенность; -сообщить родителям (законным представителям) воспитанников о состоянии здоровья их детей; - организовать оказание индивидуальной и групповой психологической помощи <p>б) Если эвакуироваться невозможно:</p> <ul style="list-style-type: none"> - запереть группу на ключ изнутри и отвести учеников вглубь помещения. Если дверь без замка, то ее следует забаррикадировать мебелью; - как можно ближе пригнуться к полу, особенно вблизи окон; - не покидать места укрытия до прибытия службы спасения; - сообщить руководителю об итогах спасательной операции 		
<p>Оценить обстановку. При возможности эвакуироваться, помочь эвакуироваться коллегам и воспитанникам. При невозможности эвакуироваться:</p> <ul style="list-style-type: none"> - перейти из открытого помещения (коридор, фойе и т.п.) в закрытое; -забаррикадировать двери; - как можно ближе пригнуться к полу, особенно вблизи окон; - не покидать места укрытия до прибытия службы спасения; -сообщить руководителю об итогах спасательной операции 	<p>Немедленно при поступлении сигнала</p>	<p>Технический и административный персонал, педагогические работники, не участвующие на момент ЧС в образовательной деятельности</p>
<p>Сбор в месте работы штаба службы спасения Следование указаниям руководителя и службы спасения</p>	<p>По прибытию в учеб +3 мин</p>	<p>Персонал, ответственный за безопасность</p>
<p>Оказать медицинскую помощь пострадавшим в ЧС. Организовать</p>	<p>Немедленно после прибытия</p>	<p>Медсестра</p>

вывоз тяжело пострадавших в ЧС (на транспорте, указанном в блоке 3 настоящего плана) в ближайшее медицинское учреждение	в ПВР	
Оказать психологическую помощь пострадавшим в ЧС	После прибытия в ПВР +5 мин.	Психолог

1.2.2. Вид чрезвычайной ситуации: захват заложников

Признаки чрезвычайной ситуации: ограничение физической свободы одного или нескольких лиц

Алгоритм действий:

Действие*	Время исполнения	Ответственный
Оповестить о ЧС (позвонить в орган безопасности по телефону 101 или 112)	Немедленно	Первый обнаруживший ЧС
Сообщить о ЧС ответственному за антитеррористическую защищенность (тел.89136291339)		
Оценить обстановку в зоне ЧС. Доложить о ЧС по схеме оповещения и связи при ЧС (приложение № 2)	Немедленно при получении сигнала о ЧС	Ответственный за антитеррористическую защищенность
Блокировать место ЧС Организовать оповещение и эвакуацию персонала, воспитанников и посетителей	При получении сигнала о ЧС+1 мин.	Служба охраны
При обращении террориста вести переговоры (до прибытия органов безопасности)	При поступлении сигнала от террориста	Ответственный за антитеррористическую защищенность, руководитель образовательной организации
Проинформировать об опасности ЧС руководителей соседних учреждений	При получении сигнала о ЧС +10 мин.	Старший воспитатель
Прекратить образовательную деятельность. Оценить обстановку. Действовать по плану «а» или «б». а) При возможности эвакуироваться:		Педагогически работники

<ul style="list-style-type: none"> - выстроить детей в организованную группу; - взять табель учёта посещаемости детей (списки детей); - встать позади детей и покинуть помещение; - следовать по пути эвакуации, избегая места захвата заложников; - привести детей в ближайший ПВР (приложение 1); - провести перекличку по табелю (списку); - доложить о результатах эвакуации руководителю образовательной организации, ответственному за антитеррористическую защищенность; - сообщить родителям (законным представителям) воспитанников о состоянии здоровья их детей; - организовать оказание индивидуальной и групповой психологической помощи 		
<p>б) Если эвакуироваться невозможно (при захвате в заложники): действовать по инструкции (не противоречить террористам, вести себя спокойно и т.д.); оказать помощь раненым (при разрешении террориста); предотвращать панику (по возможности)</p>	<p>При возникновении ЧС</p>	<p>Технический и административный персонал, педагогические работники</p>
<p>лечь на пол, закрыть голову руками; при признаках газовой атаки приложить к носу и рту носовой платок или любую другую ткань или часть одежды</p>	<p>При освобождении</p>	
<p>Обеспечить:</p> <ul style="list-style-type: none"> - встречу прибывшей службы безопасности и медицинской помощи; - беспрепятственный проход на территорию и в здания сотрудникам службы безопасности 	<p>После прибытия</p>	<p>Ответственный за антитеррористическую защищенность</p>

и медицинской помощи		
Доложить представителям службы безопасности обстановку	Поприбытию +1 мин	Ответственный за антитеррористическую защищенность
Сбор в месте работы штаба службы безопасности. Следование указаниям руководителя и службы безопасности	Поприбытиюслужб +3 мин	Персонал, ответственный за безопасность
Оказать медицинскую помощь пострадавшим в ЧС. Организовать вывоз тяжело пострадавших в ЧС (на транспорте, указанном в блоке 3 настоящего плана) в ближайшее медицинское учреждение	Немедленно после прибытия в ПВР	Медсестра
Оказать психологическую помощь пострадавшим в ЧС	После прибытия в ПВР +5 мин.	Психолог

1.2.3. Вид чрезвычайной ситуации: обнаружение предмета, похожего на взрывное устройство

Признаки чрезвычайной ситуации: наличие на обнаруженном предмете проводов, веревок, изоляционной ленты; подозрительные звуки, щелчки, тиканье часов

Алгоритм действий:

Действие*	Время исполнения	Ответственный
Сообщить о находке ответственному за антитеррористическую защищенность (тел.89136291339)	Немедленно	Первый обнаруживший ЧС
Оценить обстановку и полученную информацию	При получении сигнала о ЧС+2 мин.	Ответственный за антитеррористическую защищенность
Блокировать место ЧС, начать эвакуацию персонала, воспитанников и посетителей	При получении сигнала о ЧС+3 мин.	Служба охраны
Оповестить о ЧС (позвонить в орган безопасности по телефону 101 или 112)	При получении сигнала о	Ответственный за антитеррористическую защищенность

Доложить о ЧС по схеме оповещения и связи при ЧС (приложение № 2)	ЧС+4 мин.	
Проинформировать об опасности ЧС руководителей соседних учреждений	При получении сигнала о ЧС+4 мин.	Старший воспитатель
<p>Прекратить образовательную деятельность. Эвакуироваться:</p> <ul style="list-style-type: none"> - выстроить детей в организованную группу; - взять табель учёта посещаемости детей (списки детей); - встать позади детей и покинуть помещение; - следовать по пути эвакуации; - привести детей в ближайший ПВР (приложение 1); - провести переключку по табелю (списку); - доложить о результатах эвакуации руководителю образовательной организации, ответственному за антитеррористическую защищенность; - сообщить родителям (законным представителям) воспитанников о состоянии здоровья их детей; - организовать оказание индивидуальной и групповой психологической помощи 	Немедленно при получении сигнала о ЧС	Педагогическиеработники
Эвакуироваться согласно планов эвакуации, помочь эвакуироваться коллегам и обучающимся	Немедленно при получении сигнала о ЧС	Технический и административный персонал, педагогические работники, не участвующие на момент ЧС в образовательной деятельности
<p>Обеспечить:</p> <ul style="list-style-type: none"> - встречу прибывшей службы безопасности и медицинской помощи; - беспрепятственный проход на 	Поприбытию	Ответственный за антитеррористическую защищенность

территорию и в здания сотрудникам службы безопасности и медицинской помощи		
Доложить представителям службы безопасности обстановку	Поприбытию +1 мин	Ответственный за антитеррористическую защищенность
Если сигнал не подтвержден: - возобновить образовательную деятельность; - сообщить о ложной тревоге родителям (законным представителям) обучающихся	При получении сообщения органов безопасности	Педагогическиеработники
Если сигнал не подтвержден возобновить трудовую деятельность	При получении сообщения органов безопасности	Технический и административный персонал, педагогические работники, не участвующие на момент ЧС в образовательной деятельности

1.2.4. Вид чрезвычайной ситуации: пожар

Признаки чрезвычайной ситуации: дым, огонь

Алгоритм действий:

Действие*	Время исполнения	Ответственный
Срабатывание системы пожарной сигнализации, системы оповещения Оповестить о ЧС (позвонить в пожарную службу по телефону 101 или 112)	Немедленно	Первый обнаруживший ЧС
Сообщить о ЧС охраннику,		

<p>ответственному за пожарную безопасность (тел. 8-913-646-16-90)</p>		
<p>Отключить электроснабжение, открыть запасные выходы</p>	<p>При получении сигнала о ЧС+ 1 мин.</p>	<p>Охранники</p>
<p>Оценить обстановку в зоне ЧС. Доложить о ЧС по схеме оповещения и связи при ЧС (приложение № 2)</p>	<p>При получении сигнала о ЧС+ 1 мин.</p>	<p>Ответственный за пожарную безопасность</p>
<p>Прекратить образовательную деятельность. Оценить обстановку. Действовать по плану «а» или «б». а) При возможности эвакуироваться: - отключить электроснабжение; - закрыть окна (по необходимости); - надеть СИЗ (при наличии); - выстроить детей в организованную группу; - взять табель учёта</p>	<p>При получении сигнала о ЧС+ 6 мин.</p>	<p>Педагогическиеработники</p>

посещаемости детей (списки детей);
- встать позади детей и покинуть помещение;
- следовать по пути эвакуации;
- привести детей в зимнее время – ПВР (приложение 1), летнее – спортивная (эвакуационная) площадка;
- провести переключку по табелю (списку);
- доложить о результатах эвакуации руководителю образовательной организации, ответственному за пожарную безопасность;
- выполнять указания ответственного за пожарную безопасность

б) Если эвакуироваться невозможно:
- найти помещение, в котором нет пожара и его признаков;
- плотно

Немедленно при получении сигнала

<p>закрыть дверь, подложить под нее вещи; - оценить наличие эвакуационно й лестницы; - позвонить ответственном у за пожарную безопасности и доложить о сложившейся обстановке</p>		
<p>Оценить обстановку. При возможности эвакуироваться, помочь эвакуироваться коллегам и воспитанникам. При невозможности эвакуироваться: - найти безопасное место; - сообщить где находитесь ответственном у за пожарную безопасность; - дождатьсяпом ощи</p>	<p>Немедленно при получении сигнала</p>	<p>Технический и административный персонал, педагогические работники, не участвующие на момент ЧС в образовательной деятельности</p>
<p>Осуществлять контроль за проведением эвакуации обучающихся, работников, ценных документов</p>	<p>При получении сигнала о ЧС+ 6 мин.</p>	<p>Ответственныйзапожарнуюбез опасность</p>

на эвакуационную площадку		
<p>Обеспечить:</p> <ul style="list-style-type: none"> - встречу прибывшей пожарной службы и медицинской помощи; - беспрепятственный проход на территорию и в здания сотрудникам службы безопасности и медицинской помощи 	Поприбытию	Ответственный за пожарную безопасность
Доложить представителям пожарной службы обстановку	Поприбытию +1 мин	Ответственный за пожарную безопасность
<p>Оказать медицинскую помощь пострадавшим в ЧС. Организовать вывоз тяжело пострадавших в ЧС (на транспорте, указанном в блоке 3 настоящего плана) в ближайшее медицинское учреждение</p>	Немедленно после прибытия на эвакуационную площадку	Медсестра
Оказать	После прибытия на	Психолог

психологическую помощь пострадавшим в ЧС	эвакуационную площадку+5 мин.	
--	-------------------------------	--

* Порядок действий может меняться при сочетании двух и более видов чрезвычайных ситуаций.

Блок II. МЕТОДИЧЕСКИЙ

2.1. Критерии эффективности действий в зоне чрезвычайной ситуации

Эффективность действий, необходимость доработки и изменения антикризисного плана оценивается: 15 баллов – план не требует доработок, 9-10 баллов – необходимо скорректировать отдельные положения, 6-9 баллов – необходимо скорректировать больше половины плана, 5-0 – план необходимо пересмотреть полностью

Целевые показатели

Показатель	Критерии оценки	Баллы
Готовность персонала к выполнению действий	Отсутствия нарушений	5 баллов
	имеются незначительные нарушения	3 балла
	имеются грубые нарушения	Вычитаются 5 баллов
Исполнительская дисциплина	без замечаний	5 баллов
	незначительные нарушения	3 балла
	со значительными замечаниями	Вычитаются 5 баллов
Выполнение алгоритмов действий при ЧС	100%	5 баллов
	от 80% до 99%	4 балла
	от 50% до 79%	3 балла
	менее 50%	1- 2

2.2. Критерии оказания психологической помощи

Блок III. РЕСУРСНЫЙ

3.1. Ресурсы образовательной организации

3.1.1. Материально-технические ресурсы

Наименование ресурса	Место, характеристики	Примечание
1. Технические средства		

KTCSGSM	1 этаж, возле лестничной площадки	Нет
Видеонаблюдение	VeStaVC-4302 M101 AHD,1 камера – восточная сторона (центральный вход в здание и на территорию учреждения)	нет
2. Территория		
Место эвакуации МБОУ «Петропавловская СОШ»	Расположена р.п. Муромцево, ул. Кооперативная, д.29	Используется, как место эвакуации при пожаре

3.1.2. Кадровые ресурсы

Ф.И.О., должность	Курируемое направление при ЧС	Телефон	
		служебный	мобильный
1. Административный персонал			
Л.Г.Хандогина, заведующий	Связь с органами безопасности, медслужбой, СМИ	83815834130	89081127499
Русанова Е.П., завхоз	Материально-техническое обеспечение	83815834130	89136461690
2. Педагогический персонал			
Ю.Н.Дроздецкая, старший воспитатель	Эвакуация	83815834130	89136291339
3. Технический персонал			
А.Ю.Павлов, сторож	Охрана территории	83815834130	89081135733
А.Н.Камнев, уборщик территории	Охрана территории	83815834130	8 (064) 934-67-11

3.2. Внешние ресурсы

3.2.1. Материально-технические ресурсы

Наименование ресурса	Место, характеристики	Примечание
1. Здания, помещения		
Место эвакуации –	МБОУ «Петропавловская СОШ»,	Договор с

ПВР № 1	р.п.Муромцево, ул.Кооперативная, д.29	МБДОУ «Центр развития ребёнка - детский сад» от 02.03.2021 № 3
---------	---------------------------------------	--

Приложение № 2

Схема оповещения и связи при ЧС

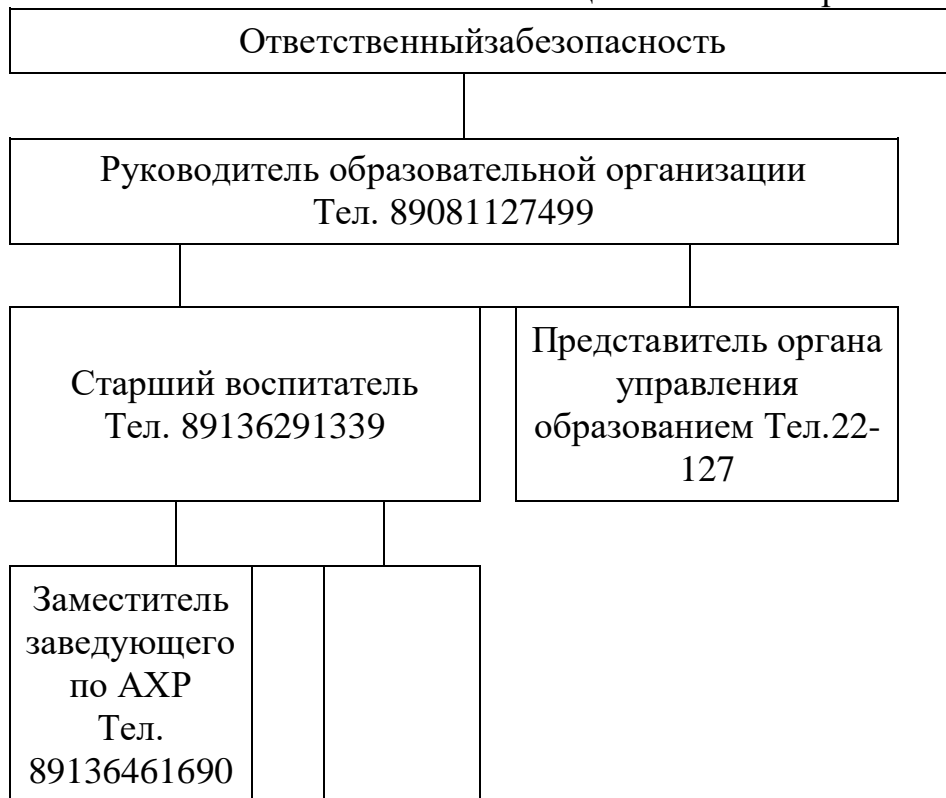

Антикризисный план составил:

Ответственный за
антитеррористическую
защищенность

Л.Г.Хандогина